

Guatemala 29 de junio del 2015

Informe No. 6 -2015

Arquitecto

Juan Pablo Rosales Tinoco

Viceministro del Patrimonio Cultural y Natural

Su Despacho

Estimado Arquitecto Rosales

De la manera más atenta me dirijo a usted con el propósito de presentarle mi informe de actividades mensuales conforme a lo estipulado en el **Contrato Administrativo por Servicios Técnico Profesionales Número 71-2015 y Acuerdo Ministerial No. 18-2015**, correspondiente al mes de junio del presente año, y para el cobro de mis honorarios estoy presentando la factura número de serie "A" y correlativo número 00218.

INFORME DE ACTIVIDADES MES DE JUNIO DEL 2015

Excavación

Investigación Arqueológica con excavaciones de sondeo en el Área Sur C y Sur Oeste del Grupo Central del Parque Arqueológico Nacional Tak'alik

Se continuaron las excavaciones al sur de las Estructuras 15 y 16 (Imagen 1), donde la plantación de hule domina el paisaje. Se ubicó y se limpió el área donde se realizaran los nuevos sondeos (Imagen 2).

La operación NN-16a se ubicó 80mts al sur de la operación NN-14a, y estas fueron sus dimensiones: 1mt norte-sur y 2mts este-oeste (Imagen 3). Esta operación contó con una serie de estratos, de los cuales destacan el 5 y 6 siendo los únicos en ser culturales. El estrato/lote 5 se registró a 38cm de profundidad y reportó muy poco material arqueológico. El estrato/lote 6 se encontró a 53cm de profundidad e igual que el 5 reportó escaso material arqueológico.

De manera simultánea se trazó un nuevo sondeo 80mts aprox. al sur de la operación antes mencionada y contó con las siguientes dimensiones: 1 mt norte-

sur y 2 mts este-oeste(Imagen 4).La operación MM-18a solamente registró un estrato cultural siendo este el 5; y reportó escaso material arqueológico.

Al ser concluidas estos sondeos, se retomaron las excavaciones partiendo del cuadrante EE-16 hacia el este. La nueva operación se le denominó EE-16a, y contó con las siguientes dimensiones: 1 mt norte-sur y 2 mts este-oeste. Solamente se pudieron registrar dos estratos culturales siendo el 5 y 6, y dentro de ellos el material registrado fue escaso destacando unos cuantos fragmentos de cerámica.

Paralelamente se realizó un nuevo sondeo 80mts hacia el este de la operación EE-16. Esta operación contó con las siguientes dimensiones: 1 mt norte-sur y 2 mts este-oeste, se trata de la operación CC-14a(Imagen 5) y aún está en proceso de excavación. Sin embargo se pudo registrar hasta el momento un machacador y un soporte mamiforme característico del periodo Preclásico dentro del estrato/lote5. En el estrato/lote 6 la presencia de material es muy escaso.

A 80mts hacia el este se ubicó y se limpió el área para la nueva operación (AA-16a). Al igual que las demás operaciones esta presentó las siguientes dimensiones: 1 mt norte-sur y 2 mt este-oeste(Imagen 6).El primer estrato/lote en salir es la Arena Volcánica. El siguiente fue el 5 y se encontró a 30cm de profundidad y registro muy poco material arqueológico. El lote 6 se encontró a 58 cm de profundidad y aún sigue en proceso de excavación.

Otras de las actividades que se realizaron durante el mes de Junio fue el registro gráfico y fotográfico de las excavaciones mencionadas en este informe.

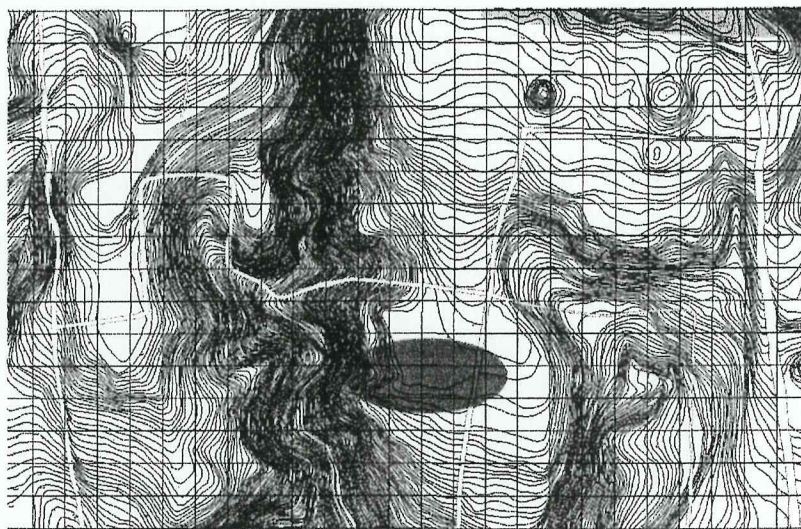

Terraza 0, Área sur C y sur oeste
Parque Arqueológico Nacional Tak'alik Ab'aj

Imagen 1. Ubicación del área excavada durante el mes de Junio



Imagen 1. Ubicación y Limpieza del área para las nuevas operaciones
(Espigares 2015)



Imagen 2. Proceso de excavación en Op. NN-16a
(Espigares 2015)



Imagen 3. Proceso de excavación en Op. MM-14a
(Espigares 2015)



Imagen 4. Proceso de excavación en Op. CC-16a
(Espigares 2015)



Imagen 5. Proceso de excavación en Op. AA-16a
(Espigares 2015)

Resultados

Investigación Arqueológica con excavaciones de sondeo en el Área Sur C y Sur Oeste del Grupo Central del Parque Arqueológico Nacional Tak'alik Ab'aj.

Durante el mes de junio se registraron los estratos/lotes de las siguientes operaciones:

Operación NN-16a

Lote 2: Barro café oscuro, micáceo, poco pómez, arenoso. Profundidad de 0 a 10 cm, Esquina A. No reporto material arqueológico.

Lote 3: Arena Volcánica. Profundidad de 10 a 32 cm, Esquina A. No reporto material arqueológico.

Lote 5: Barro café oscuro, poco pómez, poco micáceo, pastoso. Profundidad de 32 a 56 cm, Esquina A. 34 tiestos de cerámica, 1 obsidiana y un fragmento de un malacate.

Lote 6: Barro café claro, sin mica, compacto. Profundidad de 56 a 78 cm, Esquina A. 4 tiestos de cerámica.

Lote 7: Suelo Natural. Barro amarillento, arenoso, micáceo. Profundidad de 78 a 100 cm, Esquina A. No reporto material arqueológico.

Operación MM-18a

Lote 2: Barro café oscuro, con pómez, arenoso. Profundidad de 0 a 10 cm, Esquina A. No reporto material arqueológico.

Lote 3: Barro café oscuro, poco micácea, arenoso. Profundidad de 10 a 32 cm, Esquina A. No reporto material arqueológico.

Lote 5: Barro café oscuro, poco pómez, poco micáceo, pastoso. Profundidad de 32 a 55 cm, Esquina A. 16 tiestos de cerámica.

Lote 6: Barro café claro, sin mica, compacto. Profundidad de 55 a 82 cm, Esquina A. No reporto material arqueológico.

Lote 7: Suelo Natural. Barro amarillento, arenoso, micáceo. Profundidad de 82 a 155 cm, Esquina A.

Operación EE-16a

Lote 3: Arena Volcánica. Profundidad de 0 a 28 cm, Esquina A. No reporto material arqueológico.

Lote 5: Barro café oscuro, poco micáceo, partículas de cerámica triturada, poroso. Profundidad de 28 a 73 cm, Esquina A. Material pendiente de registrar.

Lote 6: Barro café oscuro, micáceo, poroso. Profundidad de 73 a 88 cm, Esquina A. Material pendiente de registrar.

Lote 7: Suelo Natural. Barro café amarillento, micáceo, poroso. Profundidad de 88 a 100 cm, Esquina A. No reporto material arqueológico.

Lote 8: Suelo Natural. Barro café oscuro, micáceo, compacto. Profundidad de 100 a 140 cm, Esquina A. No reporto material arqueológico.

Vo. Bo.

ARQUEÓLOGO
Miguel Orrego Corzo
JEFE ADMINISTRATIVO

Carlos Alberto Espigares Luarca